



PROTOCOLO DE ACTUACIÓN
EN CASO DE EMERGENCIAS
EXTERIORES (FENÓMENOS
METEOROLÓGICOS ADVERSOS)
PARA EL PERSONAL FUNCIONARIO
DE LOS CENTROS ADSCRITOS AL
ISEACV

PROTOCOL D'ACTUACIÓ EN CAS
D'EMERGÈNCIES EXTERIORS
(FENÒMENS METEOROLÒGICS
ADVERSOS) PER AL PERSONAL
FUNCIONARI DELS CENTRES
ADSCRITS A L'ISEACV.



PROTOCOLO DE ACTUACIÓN EN CASO DE EMERGENCIAS EXTERIORES (FENÓMENOS METEOROLÓGICOS ADVERSOS) PARA EL PERSONAL FUNCIONARIO DE LOS CENTROS ADSCRITOS AL ISEACV.

ÍNDICE

1. Objeto
2. Ámbito de aplicación
3. Derechos y observancia del protocolo
4. Actuaciones previas
5. Funciones y responsabilidades
6. Enlaces de consulta
7. Alertas
8. Procedimiento básico
9. Actuaciones específicas según nivel de riesgo:
 - Nivel Amarillo
 - Nivel Naranja
 - Nivel Rojo
10. Obligaciones del personal docente de los centros adscritos al ISEACV.
11. Responsabilidades de la administración
12. Cadena de comunicaciones
13. Implantación, actualización y difusión

Anexos

Cuadros resumen de instrucciones

- Caso de Alerta Amarilla
- Caso de Alerta Naranja
- Caso de Alerta Roja

Recomendaciones: precipitaciones, nevadas, vendavales.

Esquema básico de actuación en caso de emergencia por FMA



1. OBJETO

El objetivo de este protocolo es establecer un marco de actuación que permita contrarrestar los posibles efectos negativos de las situaciones de emergencia causadas por fenómenos meteorológicos adversos (FMA) y garantizar de este modo la seguridad y salud tanto de las personas trabajadoras de los centros docentes como del alumnado presente en ellos, conforme a la Ley 31/1995 de Prevención de Riesgos Laborales y a las instrucciones de las autoridades competentes en materia de emergencias y protección civil.

Además, con este documento, se facilita a las personas responsables de los centros adscritos al ISEACV, un modelo de protocolo que sirva de base para la elaboración de los protocolos que han de incluir necesariamente dentro de sus Planes de Autoprotección o documento de medidas de actuación en caso de emergencia que debe tener el centro, conforme al artículo 20 de la Ley 31/1995 de prevención de riesgos laborales y del resto de normativa vigente que le es de aplicación.

No obstante, como modelo que es, a la hora de elaborar los protocolos en los centros docentes, éstos deben ser adaptados y concretados teniendo en cuenta tanto la **estructura de la organización del centro** de que se trate, las **características particulares de los usuarios** del centro, así como las **características y entorno del edificio**, o edificios, en los que se desarrolla la actividad.

Este protocolo de actuación se refiere exclusivamente a fenómenos meteorológicos adversos (excepto las temperaturas extremas).

Por otra parte, hay que indicar que este modelo está basado en el Protocolo de actuación en caso de emergencias exteriores para el personal de la Administración de la Generalitat que la Dirección General de Función Pública elaboró, así como en la publicación de los modelos de protocolos de actuación frente a emergencias exteriores en centros de trabajo elaborado por el servicio de prevención de riesgos laborales del personal propio de la Generalitat Valenciana.

2. ÁMBITO DE APLICACIÓN

El protocolo se aplica a todo el personal **que preste servicios en los centros adscritos al ISEACV**, para su activación en situaciones de emergencia exterior debida a fenómenos meteorológicos adversos susceptibles de aviso por parte de AEMET, u otros riesgos comunicados por las autoridades competentes en materia de protección civil.

Declarada la alerta, su efectividad se extenderá tanto al personal cuyo centro de trabajo o su domicilio radique en una zona afectada por la alerta, como al personal del centro docente que no se encuentre en estos supuestos, pero tenga que atravesar una zona afectada por la alerta para desplazarse desde su domicilio a su centro docente, o viceversa.

3. DERECHOS Y OBSERVANCIA DEL PROTOCOLO

Según la Ley 13/2010 de 23 de noviembre de Protección Civil y Gestión de emergencias, en sus artículos 14.1 b y 23 se concreta que los planes territoriales de ámbito inferior al de la Comunidad serán de ámbito municipal y supramunicipal y que la estructura y contenido de estos planes se acomodarán a



las directrices dispuestas en dicha Ley y a los que fije el Plan Territorial de Emergencia de la Comunidad Valenciana, y también en el Plan especial frente a inundaciones.

Todas las actuaciones se encaminarán a cumplir el Plan Territorial Municipal ante emergencias y aquellos planes de actuación municipal para hacer frente a riesgos concretos, colaborando en la obtención y transmisión de información con el centro de coordinación de emergencias a través de su CECOPAL, centro de coordinación operativa municipal.

El artículo 20 de la Ley 31/1995 de prevención de riesgos laborales establece que teniendo en cuenta el tamaño y la actividad del centro, así como la posible presencia de personas ajenas a la misma, deberá analizar las posibles situaciones de emergencia y adoptar las medidas necesarias en materia de primeros auxilios, lucha contra incendios y evacuación de los trabajadores, designando para ello al personal encargado de poner en práctica estas medidas y comprobando periódicamente, en su caso, su correcto funcionamiento. El citado personal deberá poseer la formación necesaria, ser suficiente en número y disponer del material adecuado, en función de las circunstancias antes señaladas.

Por otro lado, el artículo 21 de la Ley 31/1995, de 8 de noviembre, de Prevención de Riesgos Laborales establece las garantías del personal que esté o pueda estar expuesto a un riesgo grave e inminente con ocasión de su trabajo, siendo de aplicación al personal de la Administración de la Generalitat.

De conformidad con lo mencionado en dicho artículo, todas las medidas que se adopten tienen que garantizar que el personal sea informado lo antes posible sobre la existencia de estos riesgos y de las actuaciones a realizar recibiendo las instrucciones necesarias en cada caso.

Atendiendo a los artículos 10 y 12 de la Orden 27/2012 de 18 de junio, de la Conselleria de Educación, Formación y Ocupación, sobre planes de autoprotección o medidas de emergencia de los centros adscritos al ISEACV, la dirección de cada centro educativo establecerá el procedimiento para informar sobre el plan de autoprotección o medidas de emergencia a fin de que sea conocido por todos los sectores de la Comunidad Educativa y el director del centro coordinará y se responsabilizará de la elaboración, implantación, mantenimiento, revisión y, en su caso, actualización del plan de autoprotección o de las medidas de emergencia.

La inobservancia de estas disposiciones por parte de cualquier responsable podría comportar las sanciones correspondientes.

Conforme a los artículos 33, 34 y 38 de la Ley 31/1995 de Prevención de Riesgos Laborales sobre la consulta y participación de las personas trabajadoras, el presente documento será objeto de consulta y participación del personal docente en los respectivos Comités de Seguridad y Salud de la Conselleria de Educación, Cultura y Universidades.

4. ACTUACIONES PREVIAS

La dirección del centro designará a una o varias personas del equipo directivo para la gestión de avisos y alertas con las siguientes funciones:

- Establecer los canales de comunicación (web, correo electrónico, grupo de difusión, etc...) con el personal trabajador del centro docente, considerando los más adecuados en función del horario laboral y extralaboral.



- Disponer de directorio actualizado de los responsables de los servicios municipales de emergencias y protección civil del ayuntamiento.
- Solicitar de las personas responsables en materia de protección civil del ayuntamiento información sobre las actuaciones establecidas en caso de precipitaciones intensas, inundaciones, nevadas, vendavales, etc.
- Comunicar al personal trabajador del centro las instrucciones establecidas según nivel de aviso.
- Identificar aquellos puestos de trabajo que deban tener consideración de imprescindibles, en cuanto a su permanencia física en el centro de trabajo.

La dirección del centro docente tendrá que designar también a una persona o varias personas sustitutas para asegurar la comunicación efectiva.

5. FUNCIONES Y RESPONSABILIDADES

Dirección de los centros docentes adscritos al ISEACV.

1.- Ordenar la realización de las actividades de mantenimiento de forma previa al inicio del curso:

- Limpieza de cubiertas, bajantes y canalizaciones; revisión del estado de cornisas, balcones y fachadas; asegurar toldos, persianas, antenas, y otros elementos; retirada de árboles muertos o ramas que sobresalgan de las estructuras, y objetos que se encuentren en patios (como porterías o canastas), en terrazas (como placas solares, antenas), techos o balcones y que puedan volarse.
- Comprobación y mantenimiento de puntos de edificio por donde pueda haber contacto con el exterior (cierres de ventanas, puertas, etc.).
- Revisión y mantenimiento de instalaciones, equipos y sistemas de calefacción.
- Revisión y mantenimiento de luces de emergencia y señalización fotoluminiscente de vías y salidas de evacuación.
- Revisión y mantenimiento de las puertas de emergencia: accesos despejados y apertura operativa.
- Revisión y mantenimiento de equipos e instalaciones como pararrayos, toma de tierra, grupos electrógenos y bombas de achique.

Persona/s del equipo directivo designada/s para la gestión de avisos y alertas:

- Vigilancia de los avisos desde AEMET y del organismo competente en materia de protección civil o de la persona responsable jerárquica superior.
- Vigilar la situación y evolución de avisos y alertas meteorológicas conforme a los avisos emitidos por los distintos organismos competentes.
- Comunicar a todo el personal a su cargo los avisos y alertas recibidas, para que sigan las instrucciones previstas en el documento de medidas de emergencias o, en su caso, en su plan de autoprotección.



Todo el personal:

- Cumplir con las instrucciones de actuación, según el nivel de aviso, recibidas por la dirección del centro o de la persona designada del equipo directivo.
- Permanecer atentos ante posteriores comunicados de la persona designada.
- Permanecer atento a la información meteorológica.

6. ENLACES DE CONSULTA

Información AEMET:

<https://www.aemet.es/es/eltiempo/prediccion/avisos>

http://meteoruta.aemet.es/p_index.html

Zonas de predicción meteorológica. Detalle de municipios por zonas

Información emergencias 112:

<https://www.112cv.gva.es/va/emergencias-meteorologicas>

<https://www.112cv.gva.es/es/preemergencias-meteorologicas>

<https://www.112cv.gva.es/es/>

Información carreteras:

DGT - Información e incidencias de tráfico

<https://infocar.dgt.es/etraffic/>

En caso de avisos o alertas es importante mantener los canales de comunicación abiertos y, en caso de riesgo, consultar la información de manera frecuente.

7. ALERTAS

Existen tres categorías de alerta en función de la gravedad de las consecuencias previstas:

Amarilla	Riesgo bajo
Naranja	Riesgo importante
Roja	Riesgo extremo



ALERTAS METEOROLÓGICAS POR PRECIPITACIONES INTENSAS (Niveles de riesgo meteorológico definidos por AEMET)

Nivel	Significado
Verde	No hay ningún riesgo meteorológico.
Amarillo	Hay algún riesgo meteorológico para alguna actividad concreta, pero no para la población en general.
Naranja	Hay un riesgo meteorológico importando con cierto grado de peligro para las actividades usuales.
Roja	El riesgo meteorológico es extremo con riesgo para la población muy alto.

En función del tipo de alerta decretada se tendrán que adoptar las correspondientes medidas adecuadas a su nivel de gravedad.

8. PROCEDIMIENTO BÁSICO

La persona o personas del equipo directivo nombradas para la gestión de avisos y alertas, será la que, ante situaciones de alerta, esté encargada de consultar las posibles situaciones de emergencia o preemergencia en la web del 112:

<https://www.112cv.gva.es/es/1-1-2-on-line>

Se deberá tener en cuenta una o varias personas sustitutas a fin de asegurar la consulta efectiva.

En casos de avisos o alertas es importante mantener los canales de comunicación abiertos y, en caso de riesgo, consultar la información de manera frecuente.

9. ACTUACIONES ESPECÍFICAS SEGÚN NIVEL DE RIESGO

Instrucciones nivel

Amarillo

- Estar atento a la evolución de la situación meteorológica.
- Permanecer en comunicación con la dirección del centro o con la persona designada para la gestión de avisos y alertas.



- La dirección del centro o con la persona designada para la gestión de avisos y alertas, tendrá que realizar un seguimiento de la evolución de la alerta para la adopción de las medidas que, en su caso, corresponda, de conformidad con lo previsto en el plan de autoprotección, emergencia y evacuación del centro.
- El personal docente tendrá que mantenerse atento a la información que se traslade de la dirección del centro.

Instrucciones nivel

Naranja

- En atención a las circunstancias existentes en cada caso, y de acuerdo con las recomendaciones o instrucciones dictadas por las autoridades responsables de protección civil, los Ayuntamientos valorarán, y en su caso, podrán acordar un posible cierre preventivo de los centros educativos.
- la dirección del centro o con la persona designada para la gestión de avisos y alertas, permanecerá en contacto permanente con la autoridad competente en materia de protección civil, del responsable del Ayuntamiento en la materia, así como los servicios municipales de emergencias (bomberos, policía local, etc.).
- En el supuesto de que por circunstancias extraordinarias el centro educativo permanezca cerrado por un periodo superior a 24 horas, el personal docente actuará de acuerdo con las instrucciones que se dicten al respecto.
- El personal docente tiene que mantenerse informado de la evolución de la alerta mediante la consulta de las instrucciones de la persona que ostente la dirección del centro educativo o persona en quien delegue y consultar las recomendaciones e instrucciones de las autoridades de protección civil en los medios de comunicación, diarios oficiales, correo electrónico o teléfono.
- Durante el periodo de suspensión de la actividad lectiva que imposibilite la permanencia del personal docente en su puesto de trabajo, en el supuesto de que la emergencia comporte imposibilidad de comunicación y conexión por falta de electricidad, red o cualquier incidencia informática, habrá que estar atento a las instrucciones de la dirección del centro educativo o persona en quien delegue, en el momento en que se restablezca la normalidad.
- Atender los consejos del Centro de Coordinación de Emergencias de la Generalitat y de los Centros de coordinación operativa municipales (CECOPAL).

Instrucciones nivel

Rojo

En atención a las circunstancias existentes en cada caso, y de acuerdo con las recomendaciones o instrucciones dictadas por las autoridades responsables de protección civil, se aplicarán las siguientes medidas:

- En caso de alerta roja se actuará siguiendo las instrucciones de la autoridad competente en materia de protección civil y del responsable del Ayuntamiento.
- Si se hubiera dispuesto el cierre del centro o la suspensión de actividades, o emitido la alerta fuera del horario de prestación de servicios por haber finalizado o no haberse iniciado la jornada de trabajo, el personal no acudirá a su puesto de trabajo y tendrá que continuar la actividad lectiva de acuerdo con las instrucciones que se dicten al respecto.



En caso de que el centro no permanezca cerrado, pero haya un impedimento objetivo para desplazarse (carreteras cortadas, movilidad restringida por las autoridades competentes en la localidad de residencia o en el trayecto hasta el centro), o riesgo grave o inminente en el desplazamiento para ir al centro de trabajo, la persona trabajadora podrá no asistir en el centro hasta que se restablezca la normalidad.

Si la emisión de la alerta se conoce durante la jornada laboral:

- Si se está trabajando en el centro educativo y las condiciones permiten el desplazamiento al domicilio, abandonar el centro; si no, permanecer en el centro. No obstante, en el supuesto de que en el centro haya alumnado, el personal docente se considera imprescindible y debe permanecer en su puesto de trabajo hasta que el alumnado haya sido evacuado.
- En caso de ola de frío suspender actividades al aire libre salvo las imprescindibles.
- En caso de ola de calor suspender actividades al aire libre en horas de temperaturas extremas.
- Permanecer atento a la información meteorológica.
- Permanecer en comunicación con la persona responsable del centro educativo.
- Atender los consejos del Centro de Coordinación de Emergencias de la Generalitat y de los Centros de coordinación operativa municipales (CECOPAL).

Cuando las condiciones de riesgo lo aconsejen, el plan de autoprotección o documento de medidas de emergencia, incluirán medidas de confinamiento dentro del centro educativo, consistentes en:

- Permanecer en las aulas o en espacios seguros.
- Cerrar puertas y ventanas.
- Evitar zonas bajas o sótanos susceptibles de inundación. Subir a las plantas o lugares elevados en caso de inundación inminente.
- Mantener la comunicación permanente con las autoridades competentes.

10. OBLIGACIONES DEL PERSONAL DE LOS CENTROS ADSCRITOS AL ISEACV

El personal tendrá que cumplir las instrucciones y recomendaciones que se dictan tanto por las autoridades competentes en materia de protección civil y emergencias, como por los Ayuntamientos y el director o la directora del centro docente.

En el supuesto de que se considere más seguro esperar en el centro educativo y hasta nueva orden, el personal seguirá las instrucciones del responsable del centro, y permanecerá en su puesto de trabajo, para garantizar la protección y el bienestar del alumnado ante una situación de riesgo.

Así mismo, deberá tener el teléfono móvil disponible y mantenerse activamente informado sobre la situación y evolución de la alerta, así como de cualquiera de las medidas adoptadas, a través de medios de comunicación y canales oficiales (correo electrónico, web, teléfono, etc.).

11. RESPONSABILIDADES DE LA ADMINISTRACIÓN

Las personas que ostentan la dirección de los centros educativos velarán por la aplicación de las medidas contempladas.

La administración local informará de las instrucciones y recomendaciones emitidas por la autoridad competente en materia de emergencias y protección civil a la dirección del centro educativo, así como



de la adopción de cualquiera otra medida, a través de los medios disponibles (web, correo electrónico, teléfono, etc.). Aun así, en caso de inoperancia de los medios mencionados, será la administración local quien determinará mediante el órgano competente el protocolo de comunicación a seguir.

12. CADENA DE COMUNICACIONES.

La comunicación de las actuaciones a seguir ante emergencias exteriores se realizará conforme al siguiente orden escalonado:

1. La autoridad responsable en materia de protección civil difunde la existencia de una situación de preemergencia o emergencia.
2. La administración local avisa a los centros educativos afectados, a través de la persona que ostente la dirección del centro.
3. Las personas responsables de cada centro informarán al personal mediante correo electrónico, mensajería o teléfono y monitorizarán las alertas a través de las plataformas oficiales (AEMET, 112) manteniendo los canales de comunicación abiertos siempre que sea posible.

13. IMPLANTACIÓN, ACTUALIZACIÓN Y DIFUSIÓN

El presente protocolo se mantendrá permanentemente actualizado y se dará a conocer a través del portal web institucional de la Conselleria con competencias en educación y en la web del ISEACV, así como mediante comunicación electrónica individual dirigida al personal funcionario docente no universitario que presta servicio en los centros docentes públicos no universitarios de la Generalitat Valenciana. También, se dará a conocer al resto de personal que presta servicio en los mismos, de forma que con su implantación se garantice un conocimiento previo por parte de todo el personal que permita su aplicación inmediata y automática llegado el caso.

Por otra parte, conforme al artículo 14 de la Orden 27/2012, todos los centros educativos deberán realizar en cada curso académico, al menos una vez, un simulacro de emergencia.

El servicio de prevención de riesgos laborales de la Conselleria de Educación, Cultura, Universidades y Empleo prestará a los centros docentes, asesoramiento y apoyo técnico necesarios en relación con las medidas de emergencias.



ANEXOS

CUADROS RESUMEN DE INSTRUCCIONES

En caso de alerta	Amarilla
<ul style="list-style-type: none">• Se tiene que acudir o permanecer en el centro docente de la forma habitual.• La dirección del centro o la persona designada para la gestión de avisos y alertas, tendrá que realizar un seguimiento de la evolución de la alerta para la adopción de las medidas que correspondan de conformidad con lo previsto en sus planes de autoprotección, emergencia y evacuación.• El personal docente tendrá que mantenerse atento a la información y las comunicaciones que emiten los órganos competentes y seguir las instrucciones de la dirección del centro.• El personal docente tendrá que estar atento a la evolución de la situación meteorológica.• En cualquier caso, se ha de tener en cuenta lo que establece el documento de Medidas de Emergencia y Plan de Autoprotección de cada centro docente. <p>Si no sube el nivel de alerta, se mantendrán estas instrucciones hasta la desaparición de esta.</p>	

En caso de alerta	Naranja
<p>Además de las instrucciones correspondientes al nivel amarillo:</p> <ul style="list-style-type: none">• En el caso de cierre del centro o suspensión de la actividad lectiva en un periodo previsto superior a 24 horas, continuar con la actividad lectiva de acuerdo con las instrucciones que se emitan.• El personal docente se mantendrá informado en todo momento.	

En caso de alerta	Roja
<ul style="list-style-type: none">• Fuera de la jornada laboral no se acude al centro educativo.• En caso del cierre del centro o suspensión de la actividad lectiva en un periodo previsto superior a 24 horas, continuar con la actividad lectiva de acuerdo con las instrucciones que se emitan.• Si se está en el centro educativo y las condiciones permiten el desplazamiento a su domicilio, abandonar el centro. En caso contrario, se permanecerá en el centro.• Mantenerse informado de la evolución de la alerta.• Mantenerse en comunicación con la dirección del centro o con la persona designada para la gestión de avisos y alertas.• Atender las recomendaciones del 112 según el tipo de alerta y las instrucciones del órgano competente de protección civil.• En cualquier caso, se ha de tener en cuenta lo que establece el documento de Medidas de Emergencia y Plan de Autoprotección de cada centro docente.	



Atención sobre los desplazamientos:

- Seguir las instrucciones que dictan las autoridades responsables de la emergencia o de protección civil exterior del centro educativo y en los desplazamientos que se tengan que realizar.
- Si está en el centro y dado que con el alumnado es esencial su servicio: deberá permanecer en el centro.
- Si no está en el centro: se queda en su domicilio.

Recomendaciones de carácter general: TODOS

- Disponer en el centro al menos de una radio y una linterna y pilas en buen estado y cargadas.
- Ubicar los productos tóxicos en lugares fuera del alcance del agua.
- Resguardar los objetos de valor, documentación, y equipos con información importante.
- Disponer de botiquín de primeros auxilios que contenga como mínimo desinfectantes y antisépticos autorizados, gasas estériles, algodón hidrófilo, venda, esparadrapo, apósitos adhesivos, tijeras, pinzas y guantes desechables.
- Antes de salir para realizar cualquier actividad al exterior, informarse de la evolución de la situación (previsión meteorológica) y, en su caso, del estado de las carreteras.
- Ante avisos/alertas por FMA:
 - Evitar las actividades en el exterior.
 - Evitar las salidas y desplazamientos, procurar mantenerse en el interior de los edificios.
 - Seguir las instrucciones que den las autoridades competentes.
 - Informar a las autoridades competentes o ayudas externas ante cualquier problema que pudiera requerir intervención externa.
 - Utilizar el teléfono solo para las llamadas imprescindibles para no colapsar las líneas telefónicas.
 - Mantenerse informado (radio, TV, etc.) de la evolución de la situación.

Recomendaciones: PRECIPITACIONES

ANTE LA EMERGENCIA

- Cuando se notifique una [preemergencia](#), mantenerse informado de la evolución de la situación. Sintonizar las emisoras de radio y televisión que den noticias de ello.
- **Evitar los desplazamientos.** Usar el vehículo solo si es absolutamente imprescindible.
- Reducir al máximo la actividad en el exterior, y procurar que tanto el personal trabajador como el personal ajeno se halle en el interior de los edificios. Evitar la presencia de personal en sótanos y zonas bajas de edificios y construcciones.
- Retirar los vehículos de las zonas que pueden inundarse, siempre que pueda hacerse sin poner en riesgo la integridad de las personas.
- Mantenerse alejado de las riberas de los ríos y barrancos. No permanecer en los puentes, pueden desmoronarse y arrastrar en la caída todo lo que esté sobre ellos.
- Estar preparados para la evacuación en caso necesario, siguiendo las instrucciones de las autoridades competentes.



- En el caso anterior, puede ser aconsejable desconectar la electricidad, el gas y otros suministros energéticos, y el agua, y asegurar todas las puertas y accesos.
- Usar de manera razonable el teléfono. No colapsar las líneas.
- No propagar rumores o noticias exageradas de daños.

EN EL EXTERIOR

- Si es necesario efectuar desplazamientos, informarse de la situación antes de iniciarlo, y circular preferentemente por carreteras principales y autopistas, moderando la velocidad.
- No detenerse sobre ningún puente, ya que el agua puede arrastrarlo.
- No atravesar vados ni tramos de carreteras inundados, ni a pie ni en coche.
- Mantenerse alejado de cauces, barrancos, torrentes, o zonas que se puedan inundar. No estacionar en cauces secos, barrancos, torrentes, ni en las orillas de los ríos.
- Si es necesario, abandonar el vehículo.
- Dirigirse a los puntos más altos de la zona.

Recomendaciones NEVADAS

- En caso de ventisca (viento, frío y nieve simultáneamente), evitar salir a la calle ya que, además, la visibilidad se reduce notablemente.

FUERA DEL CENTRO

- Abrigarse si se va a pasar tiempo en el exterior, es mejor llevar varias prendas ligeras y cálidas superpuestas que una sola prenda de tejido grueso.
- Hacer uso preferente de manoplas (proporciona más calor que los guantes).
- Protegerse sobre todo cara y cabeza.
- Evitar la entrada de aire frío a los pulmones.

SI SE HA DE UTILIZAR UN VEHÍCULO

- Viajar únicamente si es imprescindible y procurar no hacerlo solo. Utilizar, a ser posible, transporte público.
- Llenar el depósito de combustible, disponer de teléfono móvil, radio, pala, cuerda, una linterna, bayeta.
- Consultar el [Servicio Informático e incidencias de tráfico de la DGT](#), e informarse sobre el estado de las carreteras por las que se va a circular, así como sobre posibles itinerarios alternativos.
- Utilizar el antivaho y disponer de rasqueta para el hielo, cadenas y guantes para su colocación, y ropa de abrigo o manta.
- Disponer de alimentos ricos en calorías (chocolate, frutos secos, etc.) y agua y, si es el caso, la medicación habitual.
- Durante la circulación, moderar la velocidad y aumentar la distancia de seguridad en caso de nieve o hielo en la calzada.
- Procurar no agotar el combustible.
- Mantenerse informado por radio de la situación meteorológica y sobre el estado de la red viaria.
- Seguir los consejos para conducción con nieve y hielo de la DGT.



Recomendaciones VENDAVALES

EN LA CARRETERA

- Evitar circular en la medida de lo posible. Usar preferentemente el transporte público y en caso de tener que salir, informarse de la predicción meteorológica.
- Reducir la velocidad a límites de seguridad. Un golpe de viento puede desviar bruscamente la trayectoria.
- Las motos y los vehículos de grandes dimensiones (camiones, furgonetas, vehículos con remolque), que ofrecen una gran superficie de contacto con el viento, corren el peligro de volcar ante vientos transversales.
- En caso de necesidad, detenerse en una zona segura y esperar a que amaine el viento.
- Si se está conduciendo, el coche cerrado es un buen lugar para permanecer. Disminuir la velocidad, extremar las precauciones y no detenerse en zonas donde pueda discurrir gran cantidad de agua.

EN CASO DE TORNADO

DENTRO DE UN EDIFICIO

- Evitar los lugares con techos amplios, como auditorios, cafeterías, pasillos largos.
- Alejarse de las ventanas.
- Dirigirse enseguida a un cuarto interior, sin ventanas; sótano o al nivel más bajo del edificio.
- Si no hay sótano, ir a un pasillo interior o cuarto pequeño interior sin ventanas, como un baño.
- Situarse bajo un mueble resistente (banco de trabajo, mesa o escritorio pesado, etc.) y sujetarse a éste.
- Usar los brazos y manos para proteger la cabeza y el cuello

EN EL EXTERIOR

- Si es posible, entrar en un edificio.
- Si no hay un refugio cerca o no hay tiempo de refugiarse en interiores, tumbarse en una zanja o área que esté en un nivel bajo o acucillarse cerca de un edificio
- Estar atento a la posibilidad de que se produzca una inundación.
- En el interior de un vehículo:
 - No tratar de ganarle a un tornado conduciendo
 - Bajar del vehículo inmediatamente y buscar refugio en un edificio cercano



ESQUEMA BÁSICO DE ACTUACIÓN EN CASO DE EMERGENCIA POR FMA

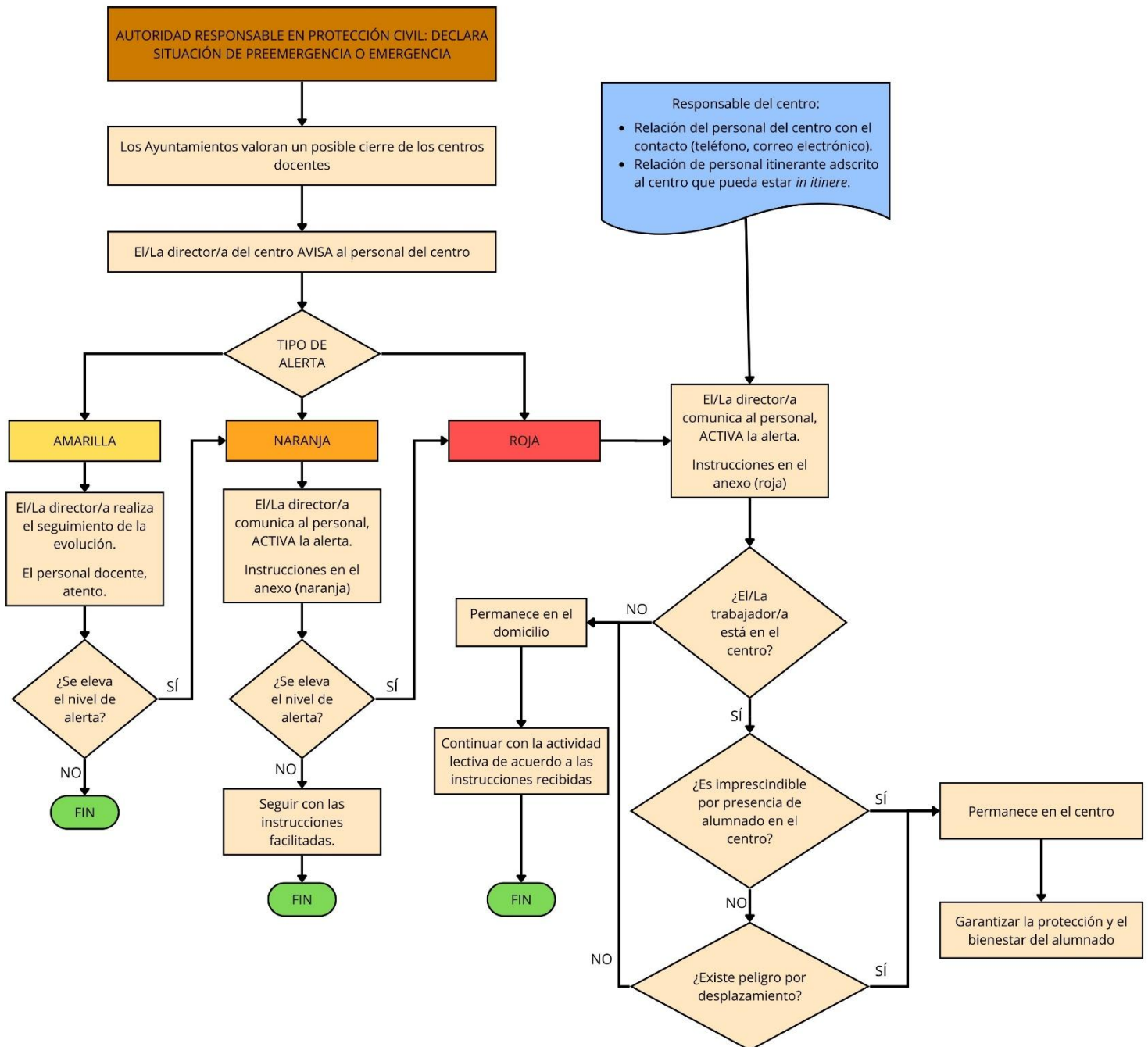



PROTOCOL D'ACTUACIÓ EN CAS D'EMERGÈNCIES EXTERIORS (FENÒMENS METEOROLÒGICS ADVERSOS) PER AL PERSONAL FUNCIONARI DELS CENTRES ADSCRITS A L'ISEACV.

ÍNDEX

1. Objecte
2. Àmbit d'aplicació
3. Drets i observança del protocol
4. Actuacions prèvies
5. Funcions i responsabilitats
6. Enllaços de consulta
7. Alertes
8. Procediment bàsic
9. Actuacions específiques segons nivell de risc:
 - Nivell groc
 - Nivell taronja
 - Nivell roig
10. Obligacions del personal docent dels centres adscrits a l'ISEACV.
11. Responsabilitats de l'administració
12. Cadena de comunicacions
13. Implantació, actualització i difusió

Annexos

Quadros resum d'instruccions

- Cas d'alerta groga
- Cas d'alerta taronja
- Cas d'alerta roja

Recomanacions: precipitacions, nevades, vendavals.

Esquema bàsic d'actuació en cas d'emergència per FMA



1. OBJECTE

L'objectiu d'este protocol és establir un marc d'actuació que permeta contrarestar els possibles efectes negatius de les situacions d'emergència causades per fenòmens meteorològics adversos (FMA) i garantir d'esta manera la seguretat i salut tant de les persones treballadores dels centres docents com de l'alumnat present en estos, d'acord amb la Llei 31/1995, de prevenció de riscos laborals, i les instruccions de les autoritats competents en matèria d'emergències i protecció civil.

A més, amb este document, es facilita a les persones responsables dels centres adscrits a l'ISEACV un model de protocol que servisca de base per a l'elaboració dels protocols que han d'incloure necessàriament dins dels seus plans d'autoprotecció o document de mesures d'actuació en cas d'emergència que han de tindre el centre, segons l'article 20 de la Llei 31/1995, de prevenció de riscos laborals, i la resta de normativa vigent aplicable.

No obstant això, com a model que és, a l'hora d'elaborar els protocols en els centres docents, estos han de ser adaptats i concretats tenint en compte tant l'**estructura de l'organització del centre** de què es tracte, les **característiques particulars dels usuaris** del centre, com les **característiques i l'entorn de l'edifici**, o edificis, en els quals es desenrotlla l'activitat.

Este protocol d'actuació es referix exclusivament a fenòmens meteorològics adversos (excepte les temperatures extremes).

D'altra banda, cal indicar que este model està basat en el Protocol d'actuació en cas d'emergències exteriors per al personal de l'Administració de la Generalitat que la Direcció General de Funció Pública va elaborar, així com en la publicació dels models de protocols d'actuació davant d'emergències exteriors en centres de treball elaborat pel servici de prevenció de riscos laborals del personal propi de la Generalitat Valenciana.

2. ÀMBIT D'APLICACIÓ

El protocol s'aplica a tot el personal **que preste servicis en els centres adscrits a l'ISEACV**, per a la seua activació en situacions d'emergència exterior deguda a fenòmens meteorològics adversos susceptibles d'avís per part d'AEMET, o altres riscos comunicats per les autoritats competents en matèria de protecció civil.

Declarada l'alerta, la seua efectivitat s'estendrà tant al personal el centre de treball o domicili del qual radique en una zona afectada per l'alerta, com al personal del centre docent que no es trobe en estos supòsits, però haja de travessar una zona afectada per l'alerta per a desplaçar-se des del seu domicili al seu centre docent, o viceversa.

3. DRETS I OBSERVANÇA DEL PROTOCOL

Segons la Llei 13/2010, de 23 de novembre, de protecció civil i gestió d'emergències, en els seus articles 14.1.b i 23, es concreta que els plans territorials d'àmbit inferior al de la comunitat seran d'àmbit municipal i supramunicipal, i que l'estructura i contingut d'estos plans s'acomodaran a les directrius



disposades en esta llei i als que fixe el Pla territorial d'emergència de la Comunitat Valenciana, i també el Pla especial davant d'inundacions.

Totes les actuacions s'encaminaran a complir el Pla territorial municipal davant d'emergències i aquells plans d'actuació municipal per a fer front a riscos concrets, per a la qual cosa es col·laborarà en l'obtenció i transmissió d'informació amb el centre de coordinació d'emergències a través de la seua CECOPAL, centre de coordinació operativa municipal.

L'article 20 de la Llei 31/1995, de prevenció de riscos laborals, estableix que tenint en compte la grandària i l'activitat del centre, així com la possible presència de persones alienes a esta, hauran d'analitzar les possibles situacions d'emergència i adoptar les mesures necessàries en matèria de primers auxilis, lluita contra incendis i evacuació dels treballadors, per a la qual cosa designarà el personal encarregat de posar en pràctica estes mesures i comprovarà periòdicament, si és el cas, el seu correcte funcionament. El personal mencionat haurà de tindre la formació necessària, ser suficient en nombre i disposar del material adequat, en funció de les circumstàncies assenyalades abans.

D'altra banda, l'article 21 de la Llei 31/1995, de 8 de novembre, de prevenció de riscos laborals, estableix les garanties del personal que estiga o puga estar exposat a un risc greu i imminent en ocasió del seu treball, que seran aplicables al personal de l'Administració de la Generalitat.

De conformitat amb el que s'ha mencionat en este article, totes les mesures que s'adopten han de garantir que el personal siga informat al més prompte possible sobre l'existència d'estos riscos i de les actuacions que cal realitzar amb les instruccions necessàries en cada cas.

Atenent els articles 10 i 12 de l'Orde 27/2012, de 18 de juny, de la Conselleria d'Educació, Formació i Ocupació, sobre plans d'autoprotecció o mesures d'emergència dels centres adscrits a l'ISEACV, la direcció de cada centre educatiu establirà el procediment per a informar sobre el pla d'autoprotecció o mesures d'emergència perquè el coneguen tots els sectors de la comunitat educativa, i el director del centre coordinarà i es responsabilitzarà de l'elaboració, la implantació, el manteniment, la revisió i, si és el cas, l'actualització del pla d'autoprotecció o de les mesures d'emergència.

La inobservança d'estes disposicions per part de qualsevol responsable podria comportar les sancions corresponents.

D'acord amb els articles 33, 34 i 38 de la Llei 31/1995, de prevenció de riscos laborals, sobre la consulta i participació de les persones treballadores, el present document serà objecte de consulta i participació del personal docent en els respectius comitès de seguretat i salut de la Conselleria d'Educació, Cultura i Universitats.

4. ACTUACIONS PRÈVIES

La direcció del centre designarà a una o diverses persones de l'equip directiu per a la gestió d'avisos i alertes amb les funcions següents:

- Establir els canals de comunicació (web, correu electrònic, grup de difusió, etc.) amb el personal treballador del centre docent i considerar els més adequats en funció de l'horari laboral i extralaboral.
- Disposar de directori actualitzat dels responsables dels servicis municipals d'emergències i



protecció civil de l'ajuntament.

- Sol·licitar de les persones responsables en matèria de protecció civil de l'ajuntament informació sobre les actuacions establides en cas de precipitacions intenses, inundacions, nevades, vendavals, etc.
- Comunicar al personal treballador del centre les instruccions establides segons el nivell d'avís.
- Identificar els llocs de treball que hagen de tindre consideració d'imprescindibles, quant a la seua permanència física en el centre de treball.

La direcció del centre docent haurà de designar també una persona o diverses persones substituïdes per a assegurar la comunicació efectiva.

5. FUNCIONS I RESPONSABILITATS

Direcció dels centres docents adscrits a l'ISEACV.

1. Ordenar la realització de les activitats de manteniment de manera prèvia a l'inici del curs:

- Neteja de cobertes, baixants i canalitzacions; revisió de l'estat de cornises, balcons i façanes; assegurament de tendals, persianes, antenes i altres elements; retirada d'arbres morts o branques que sobreïsquen de les estructures, i objectes que es troben en patis (com porteries o cistelles), en terrasses (com plaques solars, antenes), sostres o balcons i que puguen volar-se.
- Comprovació i manteniment de punts d'edifici per a on hi puga haver contacte amb l'exterior (tancaments de finestres, portes, etc.).
- Revisió i manteniment d'instal·lacions, equips i sistemes de calefacció.
- Revisió i manteniment de llums d'emergència i senyalització fotoluminescent de vies i eixides d'evacuació.
- Revisió i manteniment de les portes d'emergència: accessos lliures i obertura operativa.
- Revisió i manteniment d'equips i instal·lacions com parallamps, presa de terra, grups electrògens i bombes de buidatge.

Persona/ones de l'equip directiu designada/ades per a la gestió d'avisos i alertes:

- Vigilància dels avisos des d'AEMET i de l'organisme competent en matèria de protecció civil o de la persona responsable jeràrquica superior.
- Vigilar la situació i evolució d'avisos i alertes meteorològiques segons els avisos emesos pels diferents organismes competents.
- Comunicar a tot el personal a càrrec seu els avisos i alertes rebudes, perquè seguisquen les instruccions previstes en el document de mesures d'emergències o, si és el cas, en el seu pla d'autoprotecció.

Tot el personal:

- Complir amb les instruccions d'actuació, segons el nivell d'avís, rebudes per la direcció del centre o de la persona designada de l'equip directiu.
- Estar atents per si hi ha posteriors comunicats de la persona designada.
- Romandre atents a la informació meteorològica.



6. ENLLAÇOS DE CONSULTA

Informació AEMET:

<https://www.aemet.es/ca/eltiempo/prediccion/avisos>

http://meteoruta.aemet.es/p_index.html

Zones de predicció meteorològica. Detall de municipis per zones

Informació emergències 112:

<https://www.112cv.gva.es/va/emergencias-meteorologicas>

<https://www.112cv.gva.es/va/preemergencias-meteorologicas>

<https://www.112cv.gva.es/va/>

Informació carreteres:

DGT - Informació i incidències de trànsit

<https://infocar.dgt.es/etraffic/>

En cas d'avisos o alertes, és important mantindre els canals de comunicació oberts i, en cas de risc, consultar la informació de manera freqüent.

7. ALERTES

Hi ha tres categories d'alerta en funció de la gravetat de les conseqüències previstes:

Groga	Risc baix
Taronja	Risc important
Roja	Risc extrem



ALERTES METEOROLÒGIQUES PER PRECIPITACIONS INTENSES (Nivells de risc meteorològic definits per AEMET)

Nivell	Significat
Verd	No hi ha cap risc meteorològic.
Groc	Hi ha algun risc meteorològic per a alguna activitat concreta, però no per a la població en general.
Taronja	Hi ha un risc meteorològic important amb un cert grau de perill per a les activitats usuals.
Roja	El risc meteorològic és extrem amb risc per a la població molt alt.

En funció del tipus d'alerta decretada, s'hauran d'adoptar les corresponents mesures adequades al seu nivell de gravetat.

8. PROCEDIMENT BÀSIC

La persona o les persones de l'equip directiu nomenades per a la gestió d'avisos i alertes seran les que, davant de situacions d'alerta, s'encarreguen de consultar les possibles situacions d'emergència o preemergència en la web de l'112:

<https://www.112cv.gva.es/va/1-1-2-on-line>

S'haurà de tindre en compte una o diverses persones substituïdes per a assegurar la consulta efectiva.

En casos d'avisos o alertes, és important mantindre els canals de comunicació oberts i, en cas de risc, consultar la informació de manera freqüent.

9. ACTUACIONS ESPECÍFIQUES SEGONS NIVELL DE RISC

Instruccions nivell

Groc

- Estar atent a l'evolució de la situació meteorològica.
- Romandre en comunicació amb la direcció del centre o amb la persona designada per a la gestió d'avisos i alertes.
- La direcció del centre, o la persona designada per a la gestió d'avisos i alertes, haurà de fer un seguiment de l'evolució de l'alerta per a l'adopció de les mesures que, si és el cas, corresponga, de conformitat amb el que preveu el pla d'autoprotecció, emergència i evacuació del centre.
- El personal docent haurà de mantindre's atent a la informació que es trasllade de la direcció del centre.



Instruccions nivell

Taronja

- En atenció a les circumstàncies existents en cada cas, i d'acord amb les recomanacions o instruccions dictades per les autoritats responsables de protecció civil, els Ajuntaments valoraran i, si és el cas, podran acordar un possible tancament preventiu dels centres educatius.
- La direcció del centre, o la persona designada per a la gestió d'avisos i alertes, estarà en contacte permanent amb l'autoritat competent en matèria de protecció civil, el responsable de l'ajuntament en la matèria, així com els servicis municipals d'emergències (bombers, policia local, etc.).
- En el cas que per circumstàncies extraordinàries el centre educatiu romanga tancat per un període superior a 24 hores, el personal docent actuarà d'acord amb les instruccions que es dicten al respecte.
- El personal docent ha de mantindre's informat de l'evolució de l'alerta mitjançant la consulta de les instruccions de la persona que exercisca la direcció del centre educatiu o la persona en qui delegue, i consultar les recomanacions i instruccions de les autoritats de protecció civil en els mitjans de comunicació, diaris oficials, correu electrònic o telèfon.
- Durant el període de suspensió de l'activitat lectiva que impossibilita la permanència del personal docent en el seu lloc de treball, en el cas que l'emergència comporte impossibilitat de comunicació i connexió per falta d'electricitat, xarxa o qualsevol incidència informàtica, caldrà estar atent a les instruccions de la direcció del centre educatiu o persona en qui delegue, en el moment en què es restablisca la normalitat.
- Atendre els consells del Centre de Coordinació d'Emergències de la Generalitat i dels centres de coordinació operativa municipals (CECOPAL).

Instruccions nivell

Roig

En atenció a les circumstàncies existents en cada cas, i d'acord amb les recomanacions o instruccions dictades per les autoritats responsables de protecció civil, s'aplicaran les mesures següents:

- En cas d'alerta roja, s'actuarà seguint les instruccions de l'autoritat competent en matèria de protecció civil i del responsable de l'ajuntament.
- Si s'haguera disposat el tancament del centre o la suspensió d'activitats, o emés l'alerta fora de l'horari de prestació de servicis per haver finalitzat o no haver-se iniciat la jornada de treball, el personal no acudirà al seu lloc de treball i haurà de continuar l'activitat lectiva d'acord amb les instruccions que es dicten al respecte.

En cas que el centre no romanga tancat, però hi haja un impediment objectiu per a desplaçar-se (carreteres tallades, mobilitat restringida per les autoritats competents en la localitat de residència o en el trajecte fins al centre), o risc greu o imminent en el desplaçament per a anar al centre de treball, la persona treballadora podrà no assistir al centre fins que es restablisca la normalitat.

Si l'emissió de l'alerta es coneix durant la jornada laboral:

- Si s'està treballant en el centre educatiu i les condicions permeten el desplaçament al domicili, abandonar el centre; si no, romandre en el centre. No obstant això, en el cas que en el centre hi haja alumnat, el personal docent es considera imprescindible i ha de romandre en el seu lloc de



treball fins que l'alumnat haja sigut evacuat.

- En cas d'onada de fred, cal suspendre activitats a l'aire lliure excepte les imprescindibles.
- En cas d'onada de calor, cal suspendre activitats a l'aire lliure en hores de temperatures extremes.
- Romandre atents a la informació meteorològica.
- Romandre en comunicació amb la persona responsable del centre educatiu.
- Atendre els consells del Centre de Coordinació d'Emergències de la Generalitat i dels centres de coordinació operativa municipals (CECOPAL).

Quan les condicions de risc ho aconsellen, el pla d'autoprotecció o el document de mesures d'emergència, inclouran mesures de confinament dins del centre educatiu, consistents en:

- Romandre en les aules o en espais segurs.
- Tancar portes i finestres.
- Evitar zones baixes o soterranis susceptibles d'inundació. Pujar a les plantes o llocs elevats en cas d'inundació imminent.
- Mantindre la comunicació permanent amb les autoritats competents.

10. OBLIGACIONS DEL PERSONAL DELS CENTRES ADSCRITS A L'ISEACV

El personal haurà de complir les instruccions i recomanacions que dicten tant les autoritats competents en matèria de protecció civil i emergències com els ajuntaments i el director o la directora del centre docent.

En el cas que es considere més segur esperar en el centre educatiu i fins a una altra orde, el personal seguirà les instruccions del responsable del centre i romandrà en el seu lloc de treball, per a garantir la protecció i el benestar de l'alumnat davant d'una situació de risc.

Així mateix, haurà de tindre el telèfon mòbil disponible i mantindre's activament informat sobre la situació i evolució de l'alerta, així com de qualsevol de les mesures adoptades, a través de mitjans de comunicació i canals oficials (correu electrònic, web, telèfon, etc.).

11. RESPONSABILITATS DE L'ADMINISTRACIÓ

Les persones que exercisquen la direcció dels centres educatius vetllaran per l'aplicació de les mesures previstes.

L'administració local informarà de les instruccions i recomanacions emeses per l'autoritat competent en matèria d'emergències i protecció civil a la direcció del centre educatiu, així com de l'adopció de qualsevol altra mesura, a través dels mitjans disponibles (web, correu electrònic, telèfon, etc.). Així i tot, en cas d'inoperància dels mitjans mencionats, serà l'administració local qui determinarà mitjançant l'òrgan competent el protocol de comunicació que cal seguir.

12. CADENA DE COMUNICACIONS.

La comunicació de les actuacions que cal seguir davant d'emergències exteriors es realitzarà conforme al següent orde escalonat:



1. L'autoritat responsable en matèria de protecció civil difon l'existència d'una situació de preemergència o emergència.
2. L'administració local avisa els centres educatius afectats, a través de la persona que exercisca la direcció del centre.
3. Les persones responsables de cada centre informaran el personal mitjançant un correu electrònic, missatgeria o telèfon, i monitoraran les alertes a través de les plataformes oficials (AEMET, 112) mantenint els canals de comunicació oberts sempre que siga possible.

13. IMPLANTACIÓ, ACTUALITZACIÓ I DIFUSIÓ

El present protocol es mantindrà permanentment actualitzat i es donarà a conèixer a través del portal web institucional de la conselleria amb competències en educació i en la web de l'ISEACV, així com mitjançant una comunicació electrònica individual dirigida al personal funcionari docent no universitari que presta servei en els centres docents públics no universitaris de la Generalitat Valenciana. També es donarà a conèixer a la resta de personal que presta servei en estos, de manera que amb la seua implantació es garantisca un coneixement previ per part de tot el personal que permeta la seua aplicació immediata i automàtica arribat el cas.

D'altra banda, segons l'article 14 de l'Orde 27/2012, tots els centres educatius hauran de realitzar en cada curs acadèmic, almenys una vegada, un simulacre d'emergència.

El Servei de Prevenció de Riscos Laborals de la Conselleria d'Educació, Cultura, Universitats i Ocupació prestarà als centres docents assessorament i suport tècnic necessaris en relació amb les mesures d'emergències.

ANNEXOS

QUADROS RESUM D'INSTRUCCIONS

En cas d'alerta	Groga
	<ul style="list-style-type: none">• S'ha d'acudir al centre docent o romandre en este de la forma habitual.• La direcció del centre o la persona designada per a la gestió d'avisos i alertes haurà de fer un seguiment de l'evolució de l'alerta per a l'adopció de les mesures que corresponguen de conformitat amb el que preveuen els seus plans d'autoprotecció, emergència i evacuació.• El personal docent haurà de mantindre's atent a la informació i les comunicacions que emeten els òrgans competents i seguir les instruccions de la direcció del centre.• El personal docent haurà d'estar atent a l'evolució de la situació meteorològica.• En qualsevol cas, s'ha de tindre en compte el que estableix el document de mesures d'emergència i pla d'autoprotecció de cada centre docent. <p>Si no puja el nivell d'alerta, es mantindran estes instruccions fins a la desaparició d'esta.</p>



En cas d'alerta

Taronja

A més de les instruccions corresponents al nivell groc:

- En el cas de tancament del centre o suspensió de l'activitat lectiva en un període previst superior a 24 hores, continuar amb l'activitat lectiva d'acord amb les instruccions que s'emeten.
- El personal docent es mantindrà informat en tot moment.

En cas d'alerta

Roja

- Fora de la jornada laboral, no s'acudix al centre educatiu.
- En cas del tancament del centre o suspensió de l'activitat lectiva en un període previst superior a 24 hores, cal continuar amb l'activitat lectiva d'acord amb les instruccions que s'emeten.
- Si s'està en el centre educatiu i les condicions permeten el desplaçament al seu domicili, cal abandonar el centre. En cas contrari, es romandrà en el centre.
- Cal mantindre's informat de l'evolució de l'alerta.
- Cal mantindre's en comunicació amb la direcció del centre o amb la persona designada per a la gestió d'avisos i alertes.
- Cal atendre les recomanacions del 112 segons el tipus d'alerta i les instruccions de l'òrgan competent de protecció civil.
- En qualsevol cas, s'ha de tindre en compte el que estableix el document de mesures d'emergència i pla d'autoprotecció de cada centre docent.

Atenció sobre els desplaçaments:

- Cal seguir les instruccions que dicten les autoritats responsables de l'emergència o de protecció civil en l'exterior del centre educatiu i en els desplaçaments que s'hagen de realitzar.
- Si està en el centre i atés que amb alumnat és essencial el seu servei, haurà de romandre en el centre.
- Si no està en el centre, es queda en el seu domicili.

Recomanacions de caràcter general: TOTS

- Disposar en el centre almenys d'una ràdio i una llanterna i piles en bon estat i carregades.
- Situar els productes tòxics en llocs fora de l'abast de l'aigua.
- Resguardar els objectes de valor, la documentació i els equips amb informació important.
- Disposar de farmaciola de primers auxilis que continga, com a mínim, desinfectants i antisèptics autoritzats, gases estèrils, cotó hidròfil, bena, esparadrap, apòsits adhesius, tisores, pinces i guants d'un sol ús.



- Abans d'eixir per a fer qualsevol activitat en l'exterior, cal informar-se de l'evolució de la situació (previsió meteorològica) i, si és el cas, de l'estat de les carreteres.
- Davant d'avisos/alertes per FMA:
 - Evitar les activitats en l'exterior.
 - Evitar les eixides i els desplaçaments, i procurar mantindre's a l'interior dels edificis.
 - Seguir les instruccions que donen les autoritats competents.
 - Informar les autoritats competents o ajudes externes davant de qualsevol problema que puga requerir intervenció externa.
 - Utilitzar el telèfon només per a les telefonades imprescindibles per a no col·lapsar les línies telefòniques.
 - Mantindre's informat (ràdio, TV, etc.) de l'evolució de la situació.

Recomanacions: PRECIPITACIONS

DAVANT DE L'EMERGÈNCIA

- Quan es notifique una [preemergència](#), mantindre's informat de l'evolució de la situació. Sintonitzar les emissores de ràdio i televisió que en donen notícies.
- Evitar els desplaçaments. Usar el vehicle només si és absolutament imprescindible.
- Reduir al màxim l'activitat en l'exterior i procurar que tant el personal treballador com el personal alié es trobe en l'interior dels edificis. Evitar la presència de personal en soterranis i zones baixes d'edificis i construccions.
- Retirar els vehicles de les zones que poden inundar-se, sempre que puga fer-se sense posar en risc la integritat de les persones.
- Mantindre's allunyat de les riberes dels rius i barrancs. No romandre en els ponts, poden afonar-se i arrossegar en la caiguda tot el que es trobe sobre estos.
- Estar preparats per a l'evacuació en cas necessari, seguint les instruccions de les autoritats competents.
- En el cas anterior, pot ser aconsellable desconnectar l'electricitat, el gas i altres subministraments energètics, i l'aigua, i assegurar totes les portes i els accessos.
- Usar de manera raonable el telèfon. No col·lapsar les línies.
- No propagar rumors o notícies exagerades de danys.

EN L'EXTERIOR

- Si és necessari efectuar desplaçaments, cal informar-se de la situació abans d'iniciar-los, i cal circular preferentment per carreteres principals i autopistes, moderant la velocitat.
- No detindre's sobre cap pont, ja que l'aigua pot arrossegar-lo.
- No travessar guals ni trams de carreteres inundats, ni a peu ni amb cotxe.
- Mantindre's allunyat de llits, barrancs, torrents o zones que es puguen inundar. No estacionar en llits secs, barrancs, torrents ni en les ribes dels rius.
- Si és necessari, abandonar el vehicle.
- Dirigir-se als punts més alts de la zona.



Recomanacions NEVADES

- En cas de torb (vent, fred i neu simultàniament), evitar eixir al carrer, ja que, a més, la visibilitat es redueix notablement.

FORA DEL CENTRE

- Abrigar-se. Si es passarà temps en l'exterior, és millor portar diverses peces lleugeres i càlides superposades que una sola peça de teixit gruixut.
- Fer ús preferent de manyoples (proporcionen més calor que els guants).
- Protegir-se sobretot cara i cap.
- Cal evitar l'entrada d'aire fred als pulmons.

SI S'HA D'UTILITZAR UN VEHICLE

- Viatjar únicament si és imprescindible i procurar no fer-ho sol. Utilitzar, si pot ser, el transport públic.
- Omplir el depòsit de combustible, disposar de telèfon mòbil, ràdio, pala, corda, una llanterna, baieta.
- Consultar el [Servici Informàtic i les incidències de trànsit de la DGT](#), i informar-se sobre l'estat de les carreteres per les quals se circularà, així com sobre possibles itineraris alternatius.
- Utilitzar l'antibaf i disposar de rasqueta per al gel, cadenes i guants per a la seua col·locació, i roba d'abrigar o manta.
- Disposar d'aliments rics en calories (xocolata, fruita seca, etc.) i aigua i, si és el cas, de la medicació habitual.
- Durant la circulació, moderar la velocitat i augmentar la distància de seguretat en cas de neu o gel en la calçada.
- Procurar no esgotar el combustible.
- Mantindre's informat per ràdio de la situació meteorològica i sobre l'estat de la xarxa viària.
- Cal seguir els consells per a conducció amb neu i gel de la DGT.

Recomanacions VENDAVALS

EN LA CARRETERA

- Evitar circular en la mesura que siga possible. Usar preferentment el transport públic i, en cas d'haver d'eixir, informar-se de la predicció meteorològica.
- Reduir la velocitat a límits de seguretat. Un colp de vent pot desviar bruscament la trajectòria.
- Les motos i els vehicles de grans dimensions (camions, furgonetes, vehicles amb remolc), que ofereixen una gran superfície de contacte amb el vent, corren el perill de bolcar davant de vents transversals.
- En cas de necessitat, detindre's en una zona segura i esperar que amaine el vent.
- Si s'està conduint, el cotxe tancat és un bon lloc per a romandre. Disminuir la velocitat, extremar les precaucions i no detindre's en zones en què pugua discórrer una gran quantitat d'aigua.



EN CAS DE TORNADO

DINS D'UN EDIFICI

- Evitar els llocs amb sostres amplis, com ara auditoris, cafeteries i passadissos llargs.
- Allunyar-se de les finestres.
- Dirigir-se de seguida a una cambra interior, sense finestres, soterrani o al nivell més profund de l'edifici.
- Si no hi ha soterrani, anar a un passadís interior o habitació xicoteta interior sense finestres, com un bany.
- Situar-se davall d'un moble resistent (banc de treball, taula o escriptori pesat, etc.) i subjectar-se a este.
- Usar els braços i les mans per a protegir el cap i el coll.

EN L'EXTERIOR

- Si és possible, entrar en un edifici.
- Si no hi ha un refugi a prop o no hi ha temps de refugiar-se en interiors, tombar-se en una rasa o àrea que estiga en un nivell baix o acatjar-se prop d'un edifici.
- Estar atent a la possibilitat que es produïsca una inundació.
- A l'interior d'un vehicle:
 - No tractar de guanyar un tornado conduint.
 - Baixar del vehicle immediatament i buscar refugi en un edifici pròxim.



ESQUEMA BÀSIC D'ACTUACIÓ EN CAS D'EMERGÈNCIA PER FMA

